

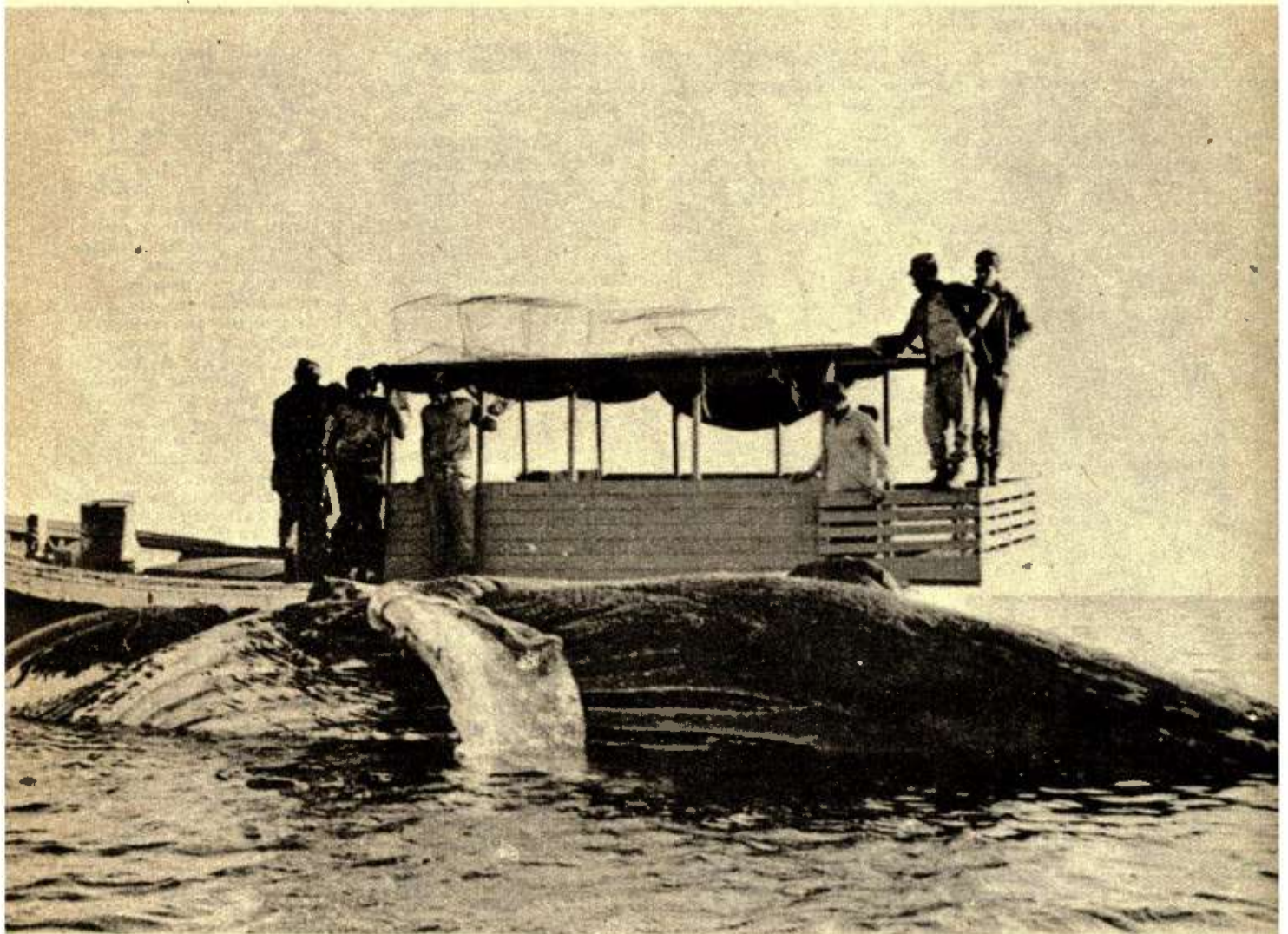

El Sigma tiene 33 pies de eslora.  
¡Sólo la parte no sumegida del  
cetáceo es mayor! Pero esto  
no asustó a los pescadores  
de la Unidad de La Panchita...



De la boca de la ballena fueron extraídos los restos de una red que se había tragado. Los pescadores se introducen en la misma, la observan con curiosidad y luego bromean: "Si está viva no hago el cuento..."

# una captura insólita



## ...en cuba

por vicente cubillas  
FOTOS BERNAL MORA

Cuando Félix Ibáñez vio aquel bulto negro que emergía de las aguas a corta distancia de su Sigma, y que de un coletazo levantaba una columna de líquido de diez pies de altura, sencillamente se "erizó".

—Parecía una casa a flote —comentaría más tarde.

El tripulante del Sigma langostero número 6, que navegaba por aguas cercanas al faro del Cayo Bahía de Cádiz, distante veinte millas del litoral norte villareño, no pudo contener una exclamación:

—¡Pa' su madre!

Y, llamando la atención a Osvaldo Carrillo, "El chino", patrón de la nave de 33 pies de eslora, preguntó:

—¿Qué crees tú que sea eso?

Osvaldo siguió la dirección hacia la que apuntaba el brazo extendido de Ibáñez y aventuró una opinión:

—¡Para mí que es un cachalote!

Pocos minutos más tarde comenzaba la lucha, que se prolongaría durante





**lo que pudo  
haber  
sido  
una  
leyenda**

nueve horas del viernes 18 de diciembre y de la que también serían testigos varios camarógrafos de la prensa y la televisión cubanas.

Bernal Mora, compañero de *Granma* y *Vanguardia*, que en dos ocasiones cubrió el trayecto hasta Punta Mujeres, cayo donde finalmente pudo ser varado el cetáceo de 48 pies de largo y unas siete toneladas (15 000 libras) de peso, comentaba con nosotros:

— De verdad que el “bicho” dio una guerra que le “traqueteaba” . . .

**II** Por medio de la fonía, los tripulantes del Sigma que habían hecho el extraordinario hallazgo de aquel enorme pez en aguas donde su presencia resultaba insólita, notificaron urgentemente a la Unidad de Pesca de Plataforma *Reinaldo Marrero* de Playa Panchita, municipal Rancho Veloz, donde están basados, de lo que ocurría.



Osvaldo Carrillo, patrón del Sigma 6, Domingo Vasallo y Félix Ibañez, relatan las incidencias de la captura: “El momento más difícil fue cuando arrastró a 2 barcos, el Sigma y otro menor, unas 8 millas mar afuera. . .”

Con la rapidez que la situación demandaba, cinco embarcaciones pesqueras zarparon de inmediato en auxilio de sus compañeros. Empeñados en la lucha con el “parvulito” de *Moby Dick*, que impresionaba a nuestros pescadores por su tamaño, —a pesar de no ser de los cachalotes o ballenatos mayores—, los arriesgados trabajadores marinos tuvieron que rendir una buena batalla para reducir al “monstruo” a la impotencia. En un momento dado, el cetáceo arrastró ocho millas mar afuera a dos de los Sigma que intentaban su captura. Posteriormente tuvo que ser

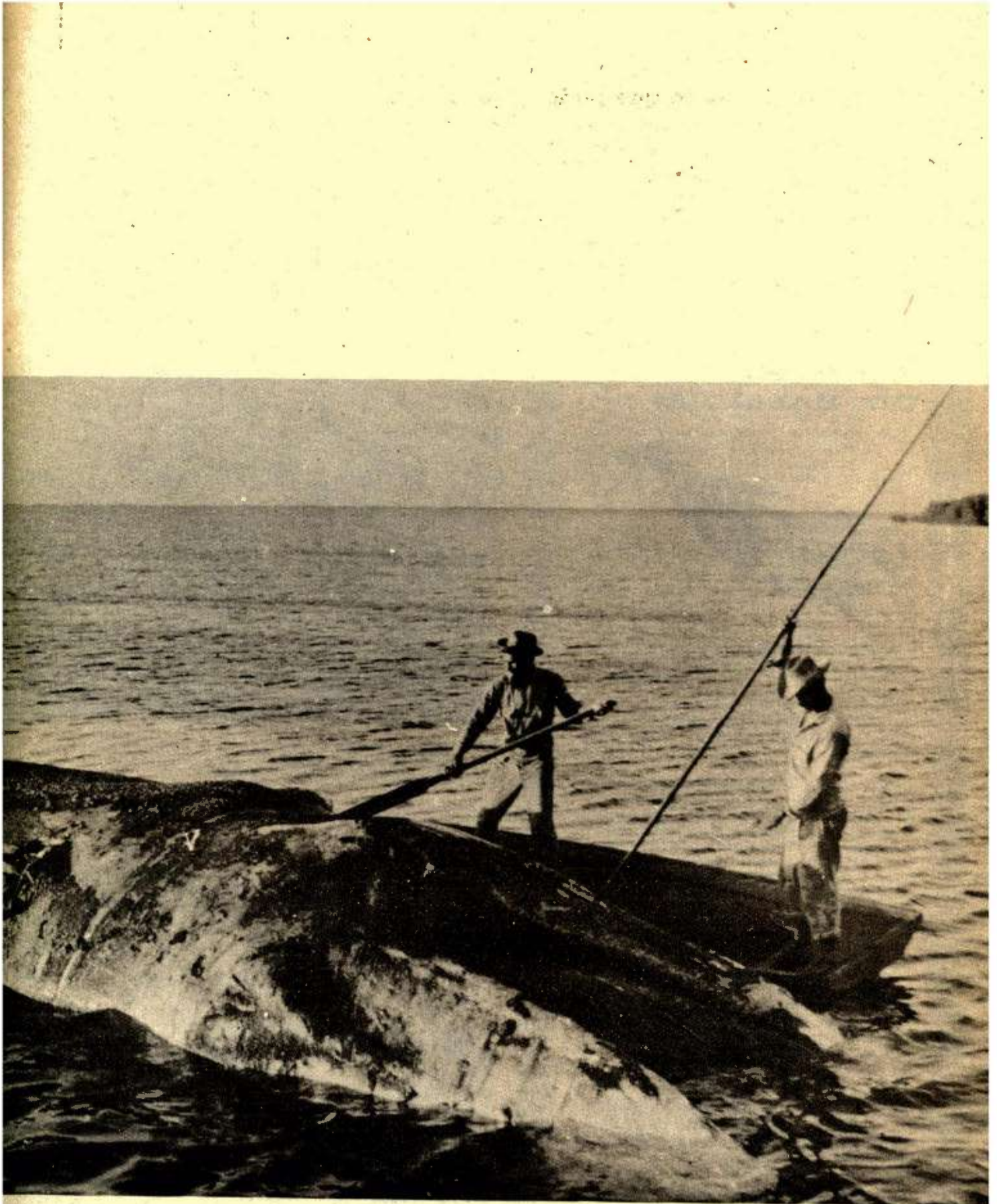

A unos metros del Cayo Punta Mujeres, a 15 millas de la playa La Panchita, está, varada, la ballena de 48 pies de largo y un peso calculado en más de 15 000 libras y que fue capturada por pescadores de la unidad Reinaldo Marrero

ultimado a tiro limpio, calculándose que recibió alrededor de 200 proyectiles en su resistente corpachón.

Ya completada la captura, varios pescadores se las arreglaron para treparse en el lomo de la bestia marina y cortaron porciones de piel, grasa y otras partes del animal.

Finalmente la ballena fue remolcada hasta el Cayo Punta Mujeres, a dos millas del Bahía de Cádiz, donde pudo ser vista por numerosos pescadores, dirigentes de la Unidad *Reinaldo Marrero* y de la Delegación Provincial del INP, que comprobaron las dimensiones del pez, raro para los que acostumbran realizar sus faenas de pesca en aguas del Mar Caribe.

## ¿COMO SE LLAMA UD., BALLENA?



**BALLENA.** Zool. Nombre genérico por el que se conoce a varios mamíferos marinos, cetáceos mistacocetos pertenecientes a las familias balerios, balenopterios y raquianéctidos. También se aplica esta denominación, aunque impropia, a algunos delfínidos y zifíidos por su gran tamaño.

La ballena azul es el mayor de los animales vivientes. El cuerpo es alargado y esbelto. Se alimentan de plancton. Miden al nacer siete metros y se amamantan durante siete meses, en cuyo espacio de tiempo alcanzan tallas de hasta 16 metros. Habitan las zonas polares, particularmente del sur, donde se cazan el 95% de los ejemplares de esta especie. Constituyen alrededor del 20% del total de la población ballenera del Polo Sur.

La ballena blanca es un mamífero perteneciente a la familia delfínidos. Alcanzan tallas de hasta cinco metros y se alimentan de peces, crustáceos, moluscos, cefalópodos y gusanos anélidos. Se encuentran en las regiones polares septentrionales, cada vez más al norte, buscando lugares tranquilos donde se hace difícil su caza. La carne, que es muy sabrosa, se utiliza para la alimentación humana. La grasa se usa en la industria de la margarina y su piel es muy preciada por su resistencia al agua y su elasticidad, empleándose principalmente para botas y correas.

La ballena boba recuerda, por su cuerpo, a la ballena azul, pero no llegan a alcanzar tallas mayores de 8,5 metros. Se encuentran en todos los mares del globo, excepto en las regiones tropicales. Su carne es muy sabrosa y bastante apreciada, estimándose tanto para la alimentación humana como para la animal.



" ¡Imponente! " Domingo Vasallo, uno de los pescadores que tomó parte en la captura, examina la boca del cetáceo

La labor de llevarla a las cercanías de la playa La Panchita fue ardua y riesgosa, sin lugar a dudas





El pueblo cubano, a través de informaciones de prensa, radio y televisión, pudo ver, leer y escuchar del poco frecuente suceso protagonizado por este ejemplar de la familia de los cetáceos que, tal vez por un azar de la suerte, fue a dar a una zona poco frecuentada por peces de tan gran tamaño.

Las fotografías y centenares de pies de películas que pudieron captarse allí, impidieron así que se pudiera tejer una leyenda más sobre aventuras de marinos y pescadores en las riesgosas faenas de la mar...

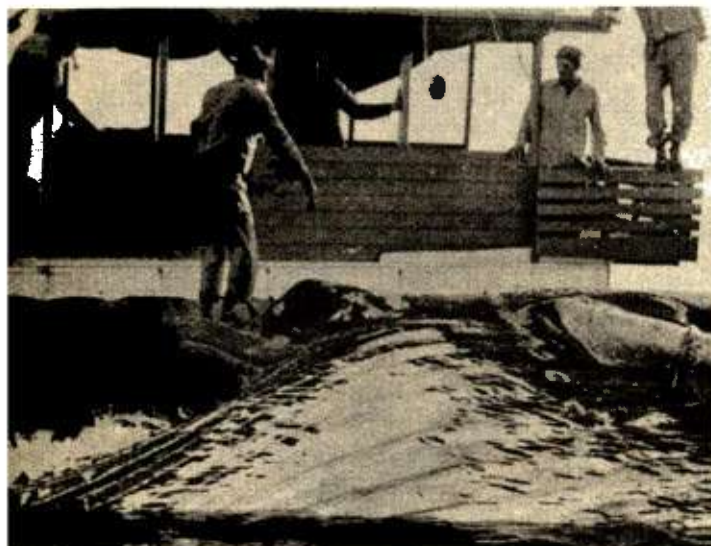

Junto al Sigma 6, pocos momentos después de su captura, algunos pescadores no pueden escapar al deseo de subir al cetáceo

3

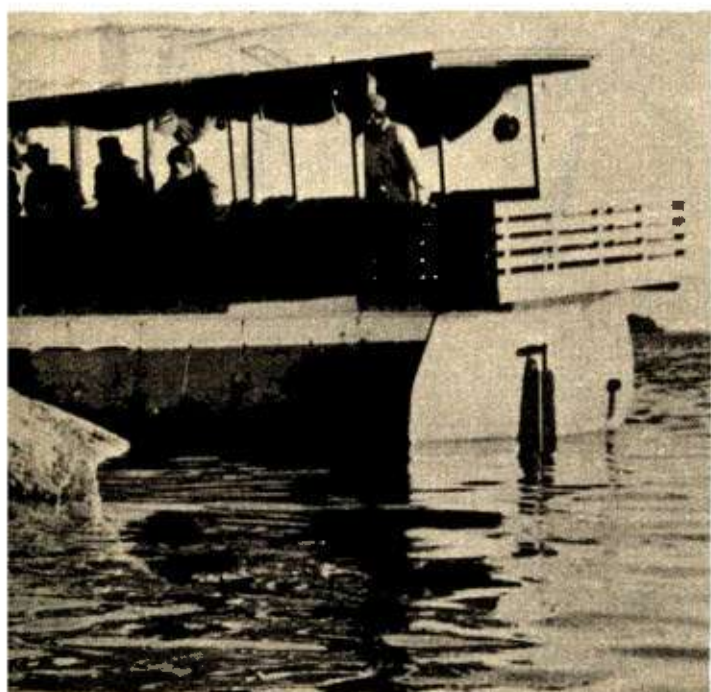

La ballena de aleta —perteneciente a la familia baneloptéridos— es, después de la ballena azul, la mayor de las conocidas. Alcanzan tallas hasta de 25 metros y se encuentran repartidas por todos los mares del globo, especialmente los fríos y polares. Su valor económico es grande, si bien no proporciona la gran cantidad de aceite que la ballena azul.

La ballena de cabeza arqueada es de cuerpo muy rechoncho y cabeza grande. Los ejemplares mayores miden hasta 4,5 metros, pero se han hallado algunos ejemplares excepcionalmente grandes que median hasta 20 metros. Viven por lo general en pequeños grupos, pero efectúan sus migraciones en masas. Antiguamente se encontraban en grandes manadas en Groenlandia, pero su intensa caza la ha exterminado prácticamente en esta región.

La ballena franca es de cuerpo esbelto y está repartida por numerosas zonas marinas. Se alimenta de plancton y es muy apreciada por sus balbas y por el aceite que produce su espesa capa de grasa.

La ballena gris se encuentra actualmente en el Océano Pacífico: de la baja California hasta Alaska, en el este, y desde Corea hasta el Océano Artico, en el oeste. La talla máxima del adulto es de 15 metros. En diferentes estaciones del año emprenden migraciones aún conocidas de una manera irregular. Se alimentan, sobre todo, de "krill" y es objeto de activa caza en las costas de California.

La ballena jorobada tiene el cuerpo corto y rechoncho. Las tallas máximas alcanzadas por esta especie son del orden de los 16 metros. Habitan en todos los mares del globo, incluso en las zonas tropicales.

La ballena pequeña, como lo indica su nombre, es la menor de las ballenas que poseen aleta dorsal. Cuando son adultas miden entre 8 y 10 metros y se alimentan de plancton y pequeños peces. Se encuentra repartida por todos los mares y el principal producto que de ella se obtiene es la carne, que resulta ser la más exquisita de todas las carnes de ballena.

La ballena pigmea, perteneciente a la familia balénidos, es una especie mal conocida que alcanza tallas de hasta 6 metros. Se encuentra confinada en los mares del sur y carece de todo valor económico.